

Trem dos Vales: "Estamos em fase de juntar documentos"



Após as tragédias climáticas, o importante atrativo turístico, Trem dos Vales foi suspenso em dezembro de 2023, devido a inúmeros deslizamentos e avarias que ocorreram no trecho entre Muçum e Guaporé, que era o passeio realizado até então. De tempos em tempos, notícias de uma possível recuperação, são repercutidas, mas de fato, até o momento, nenhuma obra iniciou.

O que se projeta é uma recuperação parcial entre Muçum e Vespasiano Corrêa. Por isso, conversamos com o representante do Trem dos Vales e presidente da Amturvaes Rafael Fotana e ele esclareceu que o projeto de recuperação deste trecho ainda está em fase de juntar e validar documentos, para que após essa etapa, a obra possa ser iniciada. Confira as respostas na íntegra:

As obras de recuperação do trecho são até o Viaduto 13? Quantos km isso representa?

São 16 quilômetros, entre a Estação Ferroviária de Muçum e o Viaduto 13, em Vespasiano Corrêa. O trecho possui várias pontes e viadutos, entre eles os viadutos gêmeos, além de belas paisagens.

Quais são as obras previstas?

Podemos citar as obras de retirada de materiais provenientes de deslizamentos, aterramento de outros, reparos em viadutos, reconstrução de trilhos e dormentes.

Qual o cronograma para execução?

A expectativa é de iniciar as obras nos próximos meses, assim que todos os documentos forem validados.

O valor de investimento será custeado por quem?

Recursos em convênio com o Governo do Estado.

Após a recuperação, como deve retornar o passeio?

Neste momento, estamos focados no processo de organizar as documentações.

Espetáculo Cristo Protetor estreia em março



PÁGINA 2 - A história de um dos maiores monumentos do mundo e um dos principais símbolos de fé do Brasil, estreia no dia 21 de março, no Multiverso.

ERS 130 entre Lajeado e Encantado está em obras



PÁGINA 5 - Obras que iniciaram essa semana, exigem ainda mais paciência dos motoristas que trafegam pela congestionada rodovia.

Espetáculo imersivo que narra a história do Cristo Protetor estreia em março

Já estão disponíveis os ingressos para o espetáculo “Cristo Protetor 360° - O nascimento de um ícone”. A experiência imersiva que conta a história de um dos maiores monumentos do mundo e um dos principais símbolos de fé do Brasil, estreia oficialmente no dia 21 de março, no Multiverso, junto ao Complexo Boulevard Encantado.

As sessões acontecerão aos sábados, domingos e feriados, sempre às 11h30min e às 14h30min, com possibilidade de exhibições extras conforme a demanda. Os ingressos estão disponíveis na plataforma lumepass.com.br, através do link (<https://lumepass.com.br/evento/cristo-360-o-nascimento-de-um-icone/52>) com valor de R\$ 40 na modalidade “inteira” e opções de desconto “meia entrada” e “solidário”. A organização orienta que o público adquira as entradas com antecedência, já que as vagas são limitadas por sessão.

O trabalho reúne recursos tecnológicos de última geração a um cuidadoso resgate histórico para apresentar a trajetória da cidade de Encantado até a construção do Cristo Protetor. “Cada cena foi pensada para despertar sentimentos de pertencimento, memória e identidade, transformando a exibição em um momento de contemplação e emoção para quem a acompanha”, destaca Gustavo Ghisleni, responsável pelo projeto.

Para o presidente da Associação dos Municípios de Turismo do Vale do Taquari (Amturvaes), Rafael Fontana, o espetáculo é uma soma de fatores positivos. “Estamos diante de uma iniciativa que valoriza profundamente a nossa cultura, preserva a memória coletiva do Vale do Taquari e, ao mesmo tempo, acrescenta ao potencial turístico da região”, afirma.

O nascimento de um ícone

Concebido em julho de 2025, o projeto passou por intensas etapas de pesquisa, modelagem, edição e testes técnicos. Entre os principais desafios estiveram a integração de cenas



digitais, a calibração precisa de múltiplos projetores e a adaptação de imagens históricas ao formato 360° sem perda de qualidade. Além de Ghisleni, o trabalho conta com a participação de Henrique Lahude e do designer digital Antônio Herold, que já trabalham em futuras atualizações e em novas versões temáticas da experiência.

A história começa nas raízes indígenas do Vale do Taquari, passa pela chegada dos imigrantes e acompanha o desenvolvimento de Encantado ao longo de mais de 100 anos de história. Para conseguir registrar cada etapa,

acervos regionais foram digitalizados, reorganizados e convertidos em ambientes tridimensionais. Fotografias, vídeos e registros preservados pelos fotógrafos Hugo Peretti e Mário Fontana, e por outros pesquisadores, ganharam movimento e profundidade graças ao uso de modelagem digital e computação gráfica. Entre as cenas recriadas estão a chegada das primeiras famílias colonizadoras; o desenvolvimento urbano e cultural do município; as etapas de construção do Cristo Protetor e momentos que evidenciam a relação da comunidade com o monumento.



16 de janeiro de 2026

Mirante do Cristo Redentor de Guaporé está em construção

Nesta semana, teve início a construção do Mirante Suspenso do Cristo Redentor, um dos principais pontos turísticos de Guaporé. A obra contará com investimento de R\$ 165,3 mil, provenientes de recursos do Governo do Estado, por meio da Secretaria de Turismo (Programa Avançar 2), e contrapartida da Administração Municipal.

Localizado no ponto mais alto da cidade, no Morro do Galon, o monumento do Cristo Redentor oferece uma vista panorâmica privilegiada de Guaporé e de municípios vizinhos. O novo mirante busca qualificar a infraestrutura do espaço, fomentar o turismo e ampliar as opções de lazer e contemplação.

A execução está sob responsabilidade da empresa Pandolfo, Fedrigo & Cia. Ltda., de Serafina Corrêa. O projeto prevê estrutura metálica suspensa, garantindo leveza, segurança e menor impacto ao terreno natural, além de guarda-corpo em vidro, que amplia a visibilidade da paisagem.

Segundo a secretária de Turismo, Cultura e Esporte, Márcia Pez, o mirante será um novo destaque da cidade. “O mirante unirá segurança, funcionalidade e beleza, ficando cada vez melhor para os guaporenses e turistas”, destacou.

Além da obra, estão previstas melhorias no entorno do monumento, como a retirada de estruturas que interferem na paisagem, valorizando ainda mais a vista panorâmica da cidade e do vale localizado atrás do Cristo. O prazo para conclusão dos trabalhos é de três meses.



Baixe o app

CLUBE Desco

e tenha tudo na palma da sua mão!



Cashback
(MENU CONTA > CASHBACK)



Sua Economia Usando Clube Desco
(MENU CONTA > ESTATÍSTICAS)



Ofertas Exclusivas



Todas Nossas Ofertas



Seu Histórico de Compras



Pastagens tem bom desenvolvimento e favorecem alimentação dos rebanhos

As condições meteorológicas das últimas semanas, com chuvas regulares, adequada umidade do solo e temperaturas elevadas, favoreceram o desenvolvimento das pastagens em grande parte do Rio Grande do Sul. De acordo com o Informativo Conjuntural, divulgado na Emater/RS-Ascar, esse cenário proporcionou boa resposta das plantas às adubações de cobertura, resultando em rebrota vigorosa e incremento de massa verde. Tanto as áreas de campo nativo quanto as de pastagens implantadas se encontram em desenvolvimento vegetativo, com melhora na oferta e na qualidade, favorecendo a alimentação dos rebanhos.

As pastagens de milheto, sorgo forrageiro e capim-sudão apresentaram boas taxas de crescimento, beneficiadas pela elevada disponibilidade de umidade e de radiação solar. As áreas de implantação escalonada já estão disponíveis para pastejo, e as áreas mais novas sendo preparadas para a entrada dos animais a partir da segunda quinzena de janeiro.

Já as forrageiras anuais e as perenes de verão apresentaram elevada produção de massa verde e boa qualidade, além de rápida rebrota após o pastejo e maior proporção de folhas em relação aos colmos. No campo nativo, ocorre o desenvolvimento de leguminosas nativas, com destaque para o pega-pega, que possui bom valor proteico e está em período de disseminação de sementes.

BOVINOCULTURA DE CORTE - Os rebanhos bovinos apresentam boas condições de escore corporal, reflexo da disponibilidade e da qualidade das pastagens nativas e cultivadas. Houve ganho de peso, favorecido pelas pastagens, bem como pela redução da pressão de pastejo em função da



FOTO: YASMIN SCHWAB/ASSESSORIA DE IMPRENSA ROCA SALES

Em propriedade do Vale do Taquari, as pastagens também estão bem desenvolvidas

comercialização de gado gordo, terneiros e vacas de descarte em algumas propriedades. Observou-se maior incidência de ectoparasitas, como carrapatos e mosca-dos-chifres, tornando o controle sanitário uma prática constante.

BOVINOCULTURA DE LEITE - Os períodos de temperaturas elevadas e de alta umidade exigiram ajustes no manejo dos rebanhos e maior atenção aos aspectos sanitários e de higiene na ordenha, visando à preservação da qualidade do leite e à prevenção de problemas sanitários. Em diversas regiões, houve necessidade de adoção de estratégias para a redução do estresse térmico, como adequação dos horários de pastejo, uso de ventilação e aspersão, além de suplementação alimentar nas horas mais quentes do dia. A oferta de forragem

de boa qualidade contribuiu para a manutenção da produção e da saúde dos animais em parte das regiões. Porém, houve alguns registros de redução na produção em situações de estresse térmico intenso. Na região de Caxias do Sul, em propriedades com sistema à base de pasto, os produtores optaram por ajustar os horários de pastejo, priorizando as primeiras horas da manhã e o final da tarde. Houve atraso da ordenha matinal e antecipação da ordenha da tarde, e nos períodos mais quentes as vacas receberam suplementação com silagem e ração em cochos cobertos. Na de Pelotas, as altas temperaturas provocaram estresse térmico nos animais, levando à redução do consumo alimentar e da produção, o que exigiu maior atenção ao manejo de sombra.



SOMOS ESPECIALISTAS EM NUTRIÇÃO ANIMAL!

A Nutritec possui a **maior e mais completa linha de ingredientes para nutrição animal!** Grãos, farelos e alfafa peletizada para o máximo desempenho do seu rebanho!

Há 15 anos, a Nutritec atua na fabricação, padronização, fracionamento e armazenagem de ingredientes destinados à nutrição animal.

Encontre Nutritec nas melhores agropecuárias!



Atendemos em todo território nacional com **frota própria.**

+55 (51) 3748.6030 | +55 (51) 99545.3223 nutritec.ind.br [@nutritec.br](https://www.instagram.com/nutritec.br) [f](https://www.facebook.com/nutritec.br) [in](https://www.linkedin.com/company/nutritec) [yt](https://www.youtube.com/channel/UC...)

Obras de recuperação da ERS 130 entre Encantado e Lajeado causam mais lentidão

A Empresa Gaúcha de Rodovias (EGR) deu início, na quarta-feira (14), às obras de recuperação do pavimento na ERS-130, no trecho entre os municípios de Lajeado e Encantado, no Vale do Taquari.

O trecho que normalmente já tem horários de muita lentidão, agora tem o problema intensificado. O que faz com que os motoristas precisem adiantar ainda mais suas saídas para chegar ao destino no horário previsto.

Conforme a EGR a intervenção prevê inicialmente o tratamento das camadas inferiores do pavimento e posterior recuperação do revestimento asfáltico danificado e a aplicação de uma nova camada de revestimento, com foco na melhoria das condições de trafegabilidade e no reforço da segurança viária. A expectativa é de que os serviços sejam concluídos até a metade de 2026. As obras ocorrem de segunda a sexta-feiras das 8h às 17h.

Durante a execução das obras, o tráfego passa a operar de forma intercalada, com pontos de retenção ao longo do trecho. A empresa orienta os motoristas a redobram a atenção, respeitando a sinalização e os limites de velocidade, especialmente em razão da circulação de máquinas e trabalhadores na pista.

Segundo o diretor-presidente da EGR, Luís Fernando Vanacôr, o investimento que será realizado no trecho reafirma o compromisso da empresa com a infraestrutura rodoviária e com o desenvolvimento do Rio Grande do Sul.

“Nesta obra, direcionamos esforços para qualificar o trechos estratégico no Vale do Taquari dando fluidez e segurança viária. Cada obra executada demonstra nossa



missão de contribuir para um Estado mais preparado para atender às necessidades de seus cidadãos e setores produtivos”. As melhorias contam com investimento total de R\$ 10 milhões, provenientes da ar-

recadação do pedágio, e têm como objetivo qualificar a infraestrutura da rodovia, beneficiando diretamente os usuários que utilizam diariamente a ERS-130 na região do Vale do Taquari.

Projeto de Férias de Vespasiano Corrêa tem inscrição até dia 20

O Projeto de Férias de Vespasiano Corrêa busca proporcionar alegria, movimento e boas memórias para as crianças. A proposta é desenvolver o físico, o mental e o espiritual ao longo da programação, promovendo bem-estar e convivência.

A inscrição é até o dia 20 de janeiro, na Secretaria de Educação, ou pelo WhatsApp 51 99549-1587. A programação inicia quarta-feira (21) com a visita ao Mirante Bixo do Mato em Muçum com trilha, momento respiração, conexão com natureza, piquenique e hora da história. No dia 22, Encantado no Multiverso, Cristo, piquenique na Lagoa da Garibaldi, brincadeiras e hora da história. E dia 23 Moinho Colonial Pezzi em Vespasiano Corrêa com escorrega na lona, circuito de atividades com professor Remor e dança com professora Angela.



Roca Sales realiza ação do janeiro branco com encontro de acolhimento na Praça

Roca Sales promoveu na quarta-feira (14) o “Final de Tarde na Praça”, uma ação alusiva ao Janeiro Branco — movimento nacional de conscientização sobre a importância do cuidado com a saúde mental. O encontro reuniu a comunidade em geral na Praça Júlio Lengler, proporcionando um momento de acolhimento, integração e reflexão.

Além da participação da população, o evento contou com a presença dos usuários do projeto do CRAS e da equipe de Saúde Mental da Secretaria Municipal da Saúde de Roca Sales, que conduziu dinâmicas voltadas ao cuidado emocional, estimulando o diálogo, a escuta e a valorização do bem-estar mental.

A equipe do CRAS também esteve presente, assim como a secretária de Habitação e Assistência Social, Silvia Prade Vuaden, que agradeceu a presença de todos e destacou a importância desses momentos de convivência e troca, ressaltando que é sempre uma alegria compartilhar ações que fortalecem vínculos e promovem o cuidado coletivo.

A programação incluiu ainda atividades de dança com o professor Ricardo Ghisleni, trazendo movimento e leveza ao encontro, e apresentação musical com a dupla Yasmin e Ben-Hur, que animou o final de tarde e contribuiu para um ambiente acolhedor e descontraído.

A equipe do CRAS destacou que o evento foi organizado com muito cuidado e dedicação, resultado de um trabalho prévio de mobiliza-



Integração reuniu grupos do CRAS e a população de Roca Sales

ção, convite e estímulo à comunidade para que as pessoas participassem e estivessem presentes. A ação contou ainda com a educadora física Márcia Zanchet, cuja contribuição foi fundamental para que o encontro acontecesse.

Segundo o CRAS, ver a praça cheia de sorrisos, música e integração foi a confirmação de que todo o esforço valeu a pena. A equipe agradece

a todos que somaram com a iniciativa e contribuíram para tornar o momento significativo. O “Final de Tarde na Praça” foi marcado por momentos de diversão, emoção e reflexão, reforçando a mensagem do Janeiro Branco de que cuidar da saúde mental é essencial e deve ser uma prática contínua, construída por meio da convivência, do apoio mútuo e da empatia.

Univates realiza Vestibular Complementar

A Universidade do Vale do Taquari - Univates realiza, entre os dias 27 e 29 de janeiro, o Vestibular Complementar. A prova é uma oportunidade de ingresso para quem deseja iniciar um curso de graduação presencial (exceto Medicina) ou semipresencial ainda em fevereiro. O processo seletivo consiste em uma redação on-line, que pode ser feita no horário de preferência do candidato.

As inscrições são gratuitas e podem ser realizadas no site univates.br/vestibular ou pelo WhatsApp (51) 3714-7043. Após a confirmação, o candidato receberá um e-mail com uma senha para acessar a plataforma da prova. No momento da avaliação, ao confirmar o sorteio do tema da redação, o vestibulando terá até duas horas para elaborar o texto. O resultado é enviado ao e-mail do participante em até 48 horas úteis. Caso o candidato seja aprovado, a matrícula pode ser feita on-line no Start Univates, pelo WhatsApp ou presencialmente no campus de Lajeado.

Outras formas de ingresso

A Univates também oferece ingresso utilizando a nota do Exame Nacional do Ensino Médio (Enem), a nota de processo seletivo realizado anteriormente, solicitando transferência externa de outra instituição de Ensino Superior, solicitando o reingresso ou como portador de diploma para uma segunda graduação. Informações sobre as formas de ingresso estão disponíveis no site univates.br/vestibular.

Medicina

As inscrições para ingresso no curso de Medicina no primeiro semestre de 2026 devem ser realizadas, até as 17h do dia 20 de janeiro, no site univates.br/vestibular/medicina. São ofertadas 55 vagas para estudar em Lajeado.



FOTO: GIAN MICHAILOFF

Para concorrer a uma vaga, os candidatos devem ter participado do Enem, sendo aceitos os resultados obtidos nos anos de 2019 a 2024. No momento da inscrição, o candidato precisa informar o ano do Exame que será utilizado para a seleção. A nota do Enem de 2025 será disponibilizada somente se as notas forem publicadas até o fechamento do prazo de inscrições. Mais informações no WhatsApp (51) 3714-7043, no telefone 0800 7 07 08 09 ou e-mail vemprauni@univates.br.

Relvado é contemplado com o Programa Reconhecimento Mais Professores

Relvado é um dos municípios contemplados pelo Programa Reconhecimento Mais Professores, do Ministério da Educação (MEC). A notícia foi dada pelo secretário de Apoio à Reconstrução ao RS, Maneco Hassen, e pelo deputado Paulo Pimenta, ao prefeito Carlos Luiz Fraporti, ao vice Adalberto Dalla Vecchia e à secretária de Educação, Andressa Venço Giacobbo.

Relvado foi contemplado com até 11 docentes, por meio da Escola Municipal de Ensino Fundamental (EMEF) Santo Antônio, os quais receberão um crédito de R\$ 3 mil para a aquisição de notebook, tablet ou computador. O reconhecimento tem como objetivo estimular a melhoria da qualidade da Educação Básica por meio da valorização direta dos professores que se destacam em suas práticas pedagógicas.

Foram selecionados professores das escolas com maior nota no Índice de Desenvolvimento da Educação Básica (IDEB). Os dados para a seleção das escolas são oriundos do Censo 2024.

“Recebemos a notícia de que fomos contemplados por esse programa do Governo Federal com imensa alegria e acreditamos que seja o reflexo e a soma de esforços da Administração Municipal, da pasta de Educação e de toda equipe de professores e profissionais



que atuam com a educação na rede municipal da nossa cidade. É mais uma importante

conquista para toda a comunidade escolar”, comenta Andressa.

Muçum adquire veículo robusto para atuar em eventos climáticos extremos

A Prefeitura de Muçum reforçou sua capacidade de resposta em situações de emergência com a aquisição de uma Fiat Toro Volcano Turbo 4x4, ano 2025, modelo 2026. O novo veículo foi pensado especialmente para atuar durante eventos climáticos extremos, quando as estradas do interior ficam comprometidas e o acesso às comunidades se torna difícil.

Com tração 4x4 e estrutura preparada para terrenos irregulares, a Toro vai apoiar as equipes da Saúde, Defesa Civil e demais serviços públicos, garantindo que atendimentos, resgates e ações humanitárias cheguem a quem mais precisa, mesmo em períodos de chuvas intensas, enchentes ou deslizamentos.

O investimento foi de R\$ 211.990,00, realizado com recursos de um repasse de R\$ 300 mil do Fundo a Fundo Federal da Saúde. Além do veículo, o saldo do recurso foi destinado à aquisição de novos equipamentos para a Unidade Básica de Saúde, ampliando ainda mais a qualidade do atendimento à população.

Como destacou o prefeito Mateus Trojan: “Não se trata de luxo, mas de responsabilidade e preparação. É um veículo que nos permite realizar os atendimentos emergenciais e humanitários em situações de comprometimento das estra-



das. Caso tenhamos novos eventos extremos, é

fundamental que estejamos mais preparados.”





Etapa Lajeado do Sesc Verão está com inscrições abertas para volêi e basquete



De janeiro a março, as cidades do Rio Grande do Sul recebem as etapas municipais do Sesc Verão nas modalidades: basquete 3x3, beach soccer, beach tennis, câmbio, futevôlei, handbeach e vôlei de duplas.

No Vale do Taquari estão abertas as inscrições para a etapa de Lajeado que acontece no dia 22 de fevereiro. As modalidades são basquete 3 x 3 masculino e volêi de duplas feminino e masculino. Os jogos serão disputados no Parque dos Dick, a partir das 8h. As inscrições vão até o dia 18 de fevereiro ou até preencherem 16 vagas cada modalidade. Mais

informações e inscrições pelo site <https://www.sesc-rs.com.br/circuito/> ou WhatsApp (51)98501-1782. Em Encantado acontecerá a etapa no dia 15 de fevereiro, mas as inscrições ainda não estão abertas.

A equipe do Magnatas da Bola de Encantado é atual campeã do basquete 3x3 masculino do Circuito Verão Sesc. A equipe conquistou o título de "Reis da Praia" 2023, 2024 e 2025 e neste ano buscam o tetracampeonato consecutivo na modalidade.

As finais estaduais ocorrem em Torres no final de semana dos dias 7 e 8 de março.

Previsão do tempo até terça-feira:



Hoje (16) o dia começa com tempo firme e o sol aparece com nebulosidade variada. Porém, no decorrer do período, instabilidades associadas a uma frente fria avançam

sobre o Estado e, da tarde para a noite, a chuva retorna ao Vale. Há risco de chuva forte e de temporais isolados. As temperaturas ficam bastante elevadas antes da mudança do tempo. Mínima 21°. Máxima 35°. Chuva 18 mm



Sábado (17) o tempo segue instável no Vale. O sol até aparece acompanhado de nuvens. Porém, ao longo do dia também ocorrem períodos de maior nebulosidade e passam

a ocorrer pancadas de chuva e temporais isolados. As temperaturas sobem gradativamente e proporcionam um dia quente e abafado. Mínima 22°. Máxima 30°. Chuva 7 mm



No domingo (18) o tempo segue instável com aberturas de sol intercalado com chuva. Mínima 19°. Máxima 31°. Chuva 9 mm



Segunda-feira (19) ainda pode chover fraco na região, as temperaturas serão mais amenas. Mínima 17°. Máxima 26°. Chuva: 3 mm

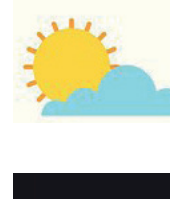

Terça-feira (20) o sol aparece na região e as temperaturas seguem amenas. Mínima: 16° Máxima 28°. Chuva: 0 mm

1ª Rústica Kids de Santa Tereza será em março

A 1ª Rústica de Santa Tereza 2026 será realizada no dia 22 de março na cidade de Santa Tereza, com largada e chegada na Praça do Porto percorrendo as margens do Rio Taquari.

As inscrições abriram no dia 15 de janeiro e se estendem até o dia 16 de março. Três categorias podem participar da corrida de rua: de 5 a 8 anos, de 9 a 12 anos e de 13 a 15 anos. As inscrições devem ser feitas pelo site: <https://ecommerce.sesc-rs.com.br/ecommerce.paginaprodutoevento.aspx?3089,1%C2%AA-R%C3%9ASTICA-DE-SANTA-TEREZA-2026>

A 1ª Rústica de Santa Tereza é uma promoção da prefeitura municipal de Santa Tereza e realização do Sesc Bento Gonçalves.



Padaria Dal Pizzol

DESDE 1971

*A vida como canção
dentro do pão!*

Telefone: 51 3751.1278
WhatsApp: 99350.6984
Rua Coronel Sobral, 1767
Centro | Encantado